



Universidade Federal do Rio Grande do Norte
Faculdade de Engenharia, Letras e Ciências Sociais do Seridó
Coordenação do curso de Especialização em Neurociências aplicadas aos negócios – Turma
2023.1
EDITAL 002/2023

A Coordenação do curso de Pós-graduação *Lato sensu* em Neurociências aplicadas aos negócios da Universidade Federal do Rio Grande do Norte (UFRN), no uso de suas atribuições legais e estatutárias com base nas disposições regimentais da UFRN, na Resolução n.º 008/2022 do Conselho de Ensino, Pesquisa e Extensão, e respeitando as demais normas vigentes, torna pública pelo presente Edital, a abertura de solicitação de inscrições para o processo seletivo de candidatos ao curso de Especialização em Neurociências aplicadas aos negócios para ingresso, no período letivo 2023.1.

1- DOS CANDIDATOS

Nos termos deste Edital poderão se candidatar às vagas aqui ofertadas os candidatos detentores de diploma de curso superior ou equivalente, em qualquer área, com certificação devidamente reconhecida pelo MEC.

2- DAS VAGAS

Serão ofertadas pelo curso de Especialização em Neurociências aplicadas aos negócios um total 85 (oitenta e cinco) vagas distribuídas conforme segue:

- 58 (cinquenta e oito) vagas serão destinadas para demanda aberta de ampla concorrência;
- 09 (nove) vagas serão destinadas ao atendimento de pessoas pretas, pardas ou indígenas (PPI) segundo os termos da Resolução nº 047/2020 e da Resolução nº 008/2022 de 21 de junho de 2022.
- 09 (nove) serão destinadas
 - (i) a pessoas com deficiência (PD), segundo os termos do Decreto Federal nº 3.298, de 20 de dezembro de 1999, artigos 3º e 4º, com redações dadas, respectivamente, pela Lei nº 13.146/2015 e pelo Decreto Federal nº 5.296/2004, ao disposto na Resolução nº 205/2017 – CONSEPE/2017, na Lei nº 12.764/2012 ou à pessoas com transtorno do espectro autista ou outras necessidades específicas segundo os termos da Resolução nº 008 de 21 de junho de 2022;
- 09 (nove) vaga(s) serão destinadas para capacitação interna de servidores efetivos ativos do quadro permanente da UFRN em atendimento ao Programa de Qualificação Institucional da UFRN- PQI

Não haverá primazia de candidato(a) que acumular identidade (PPI ou PQ), condição de pessoa com deficiência (PD), de pessoas com transtorno do espectro autista ou com outros

transtornos ou necessidades específicas.

Caso não haja o preenchimento integral das vagas reservadas aos optantes pelas modalidades PPI, PD e pessoas com quaisquer transtornos, estas vagas serão somadas às demais vagas de demanda aberta de ampla concorrência.

3- DAS VAGAS DE AÇÕES AFIRMATIVAS

Os(As) candidatos(as) que optarem por participar da política de ação afirmativa do curso de Especialização em Neurociências aplicadas aos negócios serão definidos como optantes e obedecerão a todas as regras (de acordo com o Anexo I - Política de Ações Afirmativas – Orientações aos Candidatos) e passarão por todas as etapas estabelecidas neste Edital.

Candidatos(as) optantes na modalidade raça negra/preta ou parda

Serão considerados(as) negros(as), os(as) candidatos(as) que se autodeclararem pretos(as) ou pardos(os), conforme o quesito cor ou raça utilizado pela Fundação Instituto Brasileiro de Geografia e Estatística – IBGE e que tenham a veracidade da autodeclaração (Anexo II - Declaração para Beneficiários do Critério Étnico-Racial) confirmada por Comissão de Verificação Étnico-racial (CVER), designada pela Portaria 320/2022- R em 25 de fevereiro de 2022 e com poder deliberativo para esse fim. A Comissão de Verificação Étnico-racial será composta por três membros titulares e um suplente e terá em sua composição membros com conhecimento sobre a temática da promoção da igualdade racial (confirmado por meio de declaração específica para esse fim) e diversidade de gênero e cor, garantindo-se espaço para representante do movimento negro. Todos os membros da Comissão deverão também assinar Termo de Confidencialidade relativo às informações que tiverem acesso em função do processo e Declaração de não conhecimento pessoal do candidato.

Candidatos(as) optantes na modalidade vaga para indígenas:

Serão considerados(as) indígenas os(as) candidatos(as) que apresentem cópia do Registro Administrativo de Nascimento Indígena (RANI) ou declaração de pertencimento emitida pelo grupo indígena, reconhecido pela FUNAI, assinada por liderança local e duas testemunhas da comunidade indígena à qual pertence o(a) candidato(a), conforme Art. 4º da Resolução Nº 047/2020-CONSEPE, de 08 de setembro de 2020.

Candidatos(as) optantes na modalidade vagas para pessoas com deficiência:

Deverão apresentar laudo médico, atestando a condição de deficiente em consonância ao disposto na Resolução nº 205/2017 – CONSEPE/2017, na Lei nº 12.764/2012 e no Decreto Federal nº 3.298/1999, artigos 3º e 4º, com redações dadas, respectivamente, pela Lei nº 13.146/2015 e pelo Decreto Federal nº 5.296/2004.

Na hipótese de constatação de declaração falsa, a qualquer momento, o candidato optante será eliminado da seleção e, se tiver iniciado o curso ficará sujeito à anulação da sua admissão ao MPGTEs, após procedimento administrativo em que lhe sejam assegurados o contraditório e a ampla defesa, sem prejuízo de outras sanções cabíveis.

4- DAS SOLICITAÇÕES DE INSCRIÇÃO:

Os candidatos solicitarão inscrição e encaminharão documentos em PDF exclusivamente via internet pelo sistema eletrônico de processos seletivos da UFRN através do SIGAA. O candidato deverá acessar o SIGAA através do Sistema Federal do **gov.br** endereço <https://www.gov.br/pt-br> para ser direcionado ao SIGAA.

Caso o candidato faça acesso direto pelo SIGAA, (https://sigaa.ufrn.br/sigaa/public/processo_seletivo/lista.jsf?nivel=L), ele encontrará uma interface (tela azul) que lhe solicitará 'Entrar pelo **gov.br**'. Assim que acessar o **gov.br**, o candidato que possuir login deve entrar com seu login para ser direcionado ao ambiente do SIGAA e dar início ao pedido de inscrição seguindo as instruções que constam neste edital.

Se o candidato não possuir cadastro, o sistema **gov.br** o conduzirá para um formulário para que seja feito o cadastro. Depois de se cadastrar e gerar seu login, no primeiro acesso ao sistema, o candidato será consultado sobre autorização de compartilhamento de seus dados pessoais de inscrição com a UFRN. Para prosseguir, deverá clicar no botão azul escrito "Autorizar". Assim, o candidato será direcionado pelo **gov.br** para o SIGAA, e poderá iniciar o pedido de inscrição.

Poderão solicitar inscrição os(as) candidatos(as) que possuam diploma, certificado ou declaração de conclusão de curso de graduação.

No ato da solicitação de inscrição será oferecida a todos os(as) candidatos(as) a opção de concorrer às vagas de Política de Ações Afirmativas, através de uma das quatro alternativas disponíveis no questionário de inscrição: "Deseja concorrer às vagas da Política de Ação Afirmativa? () Sim, na modalidade pessoas pretas, pardas - PPP; () Sim, na modalidade pessoas indígenas - PI; () Sim, na modalidade pessoas com deficiência - PD, pessoas com transtorno do espectro autista ou outras necessidades específicas; () Não."

O candidato deverá no ato da solicitação de inscrição preencher integralmente o formulário de acordo com as instruções nele constantes, anexando os documentos requisitados neste edital e enviá-los eletronicamente. A documentação comprobatória deverá ser anexada respeitando o período para solicitar inscrição previsto no cronograma deste edital. Não caberá análise de pedido de recurso para destinação à vaga de ação afirmativa para os(as) candidatos(as) que não declararem a sua condição no requerimento de inscrição no processo seletivo.

5- DOS DOCUMENTOS EXIGIDOS

Os documentos requeridos para solicitação de inscrição conforme especificado a seguir deverão ser enviados eletronicamente via SIGAA, digitalizados e sem rasuras no período de 14 de abril a 15 de maio de 2023, como indicado no cronograma do processo seletivo. Observe que o tamanho máximo de arquivo PDF suportado pelo sistema é de 5MB.

Os candidatos de todas as modalidades de vagas ofertadas por este edital deverão inserir em formato PDF os seguintes documentos:

- a) Cópias de RG e do CPF para brasileiros (frente e verso, em arquivo único).

Caso seja estrangeiro, deverá apresentar cópia do passaporte e/ou carteira de identidade;

- b) Cópia de Diploma de Graduação de curso superior reconhecido pelo MEC (frente e verso); Caso o candidato ainda não tenha concluído o curso de Graduação no período de solicitação de inscrição na seleção do Curso de Especialização em Linguística Textual e Ensino, deverá apresentar Histórico Escolar com a carga horária integralizada necessária para a conclusão do curso de graduação e uma declaração assinada pela Coordenação do Curso informando que o candidato deverá concluir seu curso até a data final de cadastro de novos alunos. No caso de o candidato concludente vir a ser selecionado, ele deverá, no ato da matrícula, apresentar documento comprobatório do término do curso, sob a pena de perder a vaga.
- c) Cópia do Histórico Escolar da Graduação, constando a carga horária concluída para a obtenção do diploma.
- d) Cópia do Currículo cadastrado e atualizado com foto recente na Plataforma *Lattes* do CNPq (<http://lattes.cnpq.br/>)
- e) Cópia digitalizada da documentação comprobatória das atividades realizadas exigidas no currículo, **EM ARQUIVO ÚNICO**, conforme a sequência constante na Tabela com critérios de Análise do Currículo e Pontuação (ANEXO VI). **Só serão consideradas as atividades exigidas na Tabela com critérios de Análise do Currículo e Pontuação.**
- f) Cópia do comprovante de endereço.
- g) Candidatos às vagas destinadas a servidores da UFRN devem inserir ainda a Declaração funcional fornecida pelo Departamento de Administração de Pessoal – DAP da UFRN.

O candidato que concorre à vaga de ações afirmativas deverá, no ato da solicitação de inscrição, anexar, ainda, os seguintes documentos em formato PDF:

- a) Autodeclaração Étnico-racial, para candidatos/as negros/as ou pardos/as (Anexo II) deste edital);
- b) Candidatos que se enquadrem na modalidade de vaga de ações afirmativas para raça negra/preta ou parda deverão enviar ainda um vídeo seguindo as instruções apresentadas do Anexo III.
- c) Cópia do Registro Administrativo de Nascimento de Indígena (RANI) ou declaração de pertencimento emitida pelo grupo indígena (Anexo V deste edital), assinada por liderança local e e/ou reconhecimento pela FUNAI ou APIRN, para optantes na modalidade de reserva de vaga para indígena;
- d) Caso o candidato à vaga de ações afirmativas para pessoas negras, pretas e pardas deixe de anexar quaisquer um dos documentos específicos para solicitar inscrição nesta modalidade de vagas, ele será automaticamente remanejado para as vagas de demanda aberta de ampla concorrência.

Candidatos optantes na modalidade de vagas pessoas com deficiência (PD), transtorno do espectro autista ou outras necessidades específicas deverão, no ato da solicitação de inscrição, anexar ainda:

a) laudo médico em formato PDF atestando a condição de deficiência contendo na descrição clínica, o grau ou nível de deficiência ou do transtorno do espectro autista, com expressa referência ao código correspondente da Classificação Internacional de Doenças – CID, bem como laudo de quaisquer outros transtornos;

Cabe exclusivamente ao candidato verificar se todos os documentos exigidos acima foram enviados. O Programa de pós-graduação e a Comissão de Seleção não se responsabilizam pelo não-recebimento de solicitação de inscrição via internet por motivos de ordem técnica, falhas de comunicação, congestionamento das linhas de comunicação, bem como por outros fatores, que impossibilitem a transferência de dados.

Não serão aceitas solicitações de inscrição que não sejam encaminhados pelo sistema eletrônico de processo seletivo da UFRN através do SIGAA ou após a data definida em Edital. Os candidatos não poderão sob quaisquer circunstâncias acrescentar ou substituir qualquer documento à sua solicitação de inscrição após o prazo definido em Edital para encaminhar o pedido de inscrição.

6- DO PROCESSO SELETIVO

O processo seletivo será realizado pela Coordenação do Curso de Especialização em Neurociências aplicadas aos negócios.

O processo seletivo dos(as) candidatos(as) para a pós-graduação Lato sensu ocorrerá em 04 (quatro) etapas: Primeira Etapa: Homologação das Inscrições solicitadas; Segunda Etapa: Análise do currículo; Terceira Etapa: Heteroidentificação (para candidatos(as) negros(as), pretos(as) e pardos(as)); e Quarta Etapa: Resultado Final.

1ª etapa – Homologação das inscrições solicitadas

Esta etapa é eliminatória e determina se a solicitação de inscrição será ou não deferida.

Nesta etapa serão conferidos os documentos requisitados no ato da solicitação de inscrição. Não serão aceitas solicitações de inscrição sem a documentação requisitada, com apenas parte daqueles documentos que devem ser anexados em frente e verso com documentação incompleta ou que apresentem documentos ilegíveis, inválidos ou ilegítimos. O deferimento da solicitação de inscrição do(a) candidato(a) implicará na aceitação total e incondicional das disposições, normas e instruções constantes deste Edital.

2ª Etapa – Seleção a partir da Análise do currículo dos candidatos

Esta etapa é classificatória e determina se o candidato será aprovado dentro do número de vagas ou ficara em cadastro de reserva. A seleção será feita com base na análise do currículo dos candidatos, obedecendo aos critérios constantes no ANEXO VI deste edital.

Serão considerados critérios de desempate obedecendo a seguinte ordem: a) maior nota no item 04 do currículo; b) maior nota no item 03 do currículo, caso o empate permaneça; c) maior nota no item 07 do currículo, caso o empate permaneça; d) maior nota no item 08 do currículo, caso o empate permaneça; e) nota do IRA constante no histórico do curso de graduação, caso o empate permaneça; f) candidato com maior idade, caso o empate permaneça.

3ª Etapa – Heteroidentificação (para candidatos negros, pretos e pardos)

Esta etapa é destinada aos candidatos optantes negros (pretos e pardos) que foram aprovados

até o final da última etapa avaliativa que antecede o procedimento de heteroidentificação. Para este procedimento será usado o vídeo anexado pelo candidato no momento da solicitação de inscrição no processo seletivo. O procedimento de heteroidentificação será realizado por banca composta por membros da Comissão de Verificação da Autodeclaração Étnico-racial institucionalmente designada para processos seletivos e nomeada pela Portaria 320/2022- R em 25 de fevereiro de 2022. A Comissão de Verificação Étnico- Racial da UFRN - CVER, designará também os membros para a Banca Recursal ao resultado do procedimento de Heteroidentificação.

4ª Etapa – Resultado Final

O Resultado Final trará a lista de candidatos aprovados considerando a nota do currículo.

Em caso de empate entre candidatos(as) aprovados(as), serão observados em sequência os seguintes critérios:

- 1) maior nota no item 04 do currículo;
- 2) maior nota no item 03 do currículo;
- 3) maior nota no item 07 do currículo;
- 4) maior nota no item 08 do currículo;
- 5) nota do IRA constante no histórico do curso de graduação;
- 6) maior idade do(a) candidato(a) conforme previsto no Art. 27 da Lei nº 10.741, de 1º de outubro de 2003.

7- RESULTADOS E RECURSOS

O resultado de cada etapa do processo seletivo será publicado em documento PDF na página eletrônica pública da Faculdade de Engenharia, Letras e Ciências Sociais do Seridó - FELCS via SIGAA (https://sigaa.ufrn.br/sigaa/public/departamento/documentos.jsf?lc=pt_BR&id=31011), aba DOCUMENTOS.

Ao término do processo seletivo, as vagas serão distribuídas entre as categorias de demandas (aberta; servidor efetivo da UFRN; PPIQ e PD) de acordo com a classificação dos(as) candidatos(as).

Ao resultado de cada uma das etapas do processo seletivo, caberá recurso devidamente fundamentado, no prazo de até 01 (um) dia útil a contar da publicação do resultado. Caso o candidato queira interpor recurso deve enviar e-mail à Coordenação pelo endereço marcelo.henrique@ufrn.br.

Não serão aceitos pedidos de reconsideração ao recurso, recursos submetidos após a data definida em edital, recursos que não sejam relacionados à etapa corrente do processo seletivo, ou que não sejam encaminhados pelo sistema eletrônico de processo seletivo da UFRN, o SIGAA.

8- CRONOGRAMA DO PROCESSO SELETIVO

| ETAPAS | PERÍODO/DATAS |
|---|-------------------------|
| PERÍODO DE SOLICITAÇÃO DE INSCRIÇÕES | 14/04/2023 à 15/05/2023 |
| 1ª ETAPA – HOMOLOGAÇÃO DAS SOLICITAÇÕES DE INSCRIÇÃO | |

| | |
|---|-------------------------|
| Divulgação do resultado da 1ª etapa | 16/05/2023 |
| Interposição de recurso ao resultado da 1ª etapa | 17/05/2023 |
| Resposta à eventuais recursos interpostos nesta etapa | 18/05/2023 |
| 2ª ETAPA – SELEÇÃO A PARTIR DA ANÁLISE DO CURRÍCULO DOS CANDIDATOS | |
| Divulgação do resultado da 2ª etapa | 19/05/2023 |
| Interposição de recurso ao resultado da 2ª etapa | 22/05/2023 |
| Resposta à eventuais recursos interpostos nesta etapa | 23/05/2023 até às 12h |
| 3ª ETAPA – PROCEDIMENTO DE HETEROIDENTIFICAÇÃO | |
| Divulgação do resultado da 3ª etapa | 23/05/2023 |
| Interposição de recurso ao resultado da 3ª etapa | 24/05/2023 |
| Resposta à eventuais recursos interpostos nesta etapa | 25/05/2023 até às 12h |
| 4ª ETAPA IV – RESULTADO FINAL DO PROCESSO SELETIVO | |
| Divulgação do Resultado Final | 25/05/2023 |
| Interposição de recurso ao Resultado Final | 26/05/2023 |
| Resposta à eventuais recursos interpostos nesta etapa | 29/05/2023 |
| Confirmação de interesse na vaga | 30/05/2023 à 31/05/2023 |
| Período de matrícula no curso | 01/06/2023 à 06/06/2023 |
| Início do curso | 08/06/2023 |

9- DAS MATRÍCULAS

As matrículas ocorrerão no período 01 de junho a 06 de junho de 2023, como indicado no cronograma do processo seletivo no item 8 deste edital.

10- CURSO

As aulas iniciarão no dia 08/06/2023. O curso possui carga horária de 417h e sua matriz curricular (disponível no ANEXO VII), é composta por 10 (dez) disciplinas ofertadas em módulos, além do Trabalho de Conclusão de Curso.

Período e Periodicidade: O curso tem duração de 18 meses e será ofertado em ambiente virtual, com aulas síncronas, às quintas-feiras (das 19:00 às 22:00h). Nos meses subsequentes os discentes desenvolverão seus Trabalhos de Conclusão de Curso. Serão realizadas ainda, atividades presenciais optativas, podendo ocorrer tanto nas instalações da UFRN-FELCS, como também no Instituto de Ensino e Pesquisa Alberto Santos Dumont (ISD) – Instituto Internacional de Neurociências Edmond e Lily Safra. O calendário de aulas das disciplinas será disponibilizado na primeira semana de aula.

11- INVESTIMENTO

18 parcelas de R\$ 249,00 (duzentos e quarenta e nove reais).

12- DISPOSIÇÕES FINAIS

É de inteira responsabilidade do candidato acompanhar toda publicação de resultado, comunicados, notícias, atualizações ou outro referentes ao processo seletivo feitos pela área do candidato através do SIGAA, na página do curso, aba DOCUMENTOS (https://sigaa.ufrn.br/sigaa/public/departamento/documentos.jsf?lc=pt_BR&id=31011) **durante todo o tempo em que ele estiver participando do processo seletivo.**

Os casos omissos serão resolvidos pela Comissão de Seleção de acordo com a legislação universitária pertinente.

Eventuais dúvidas ou outro esclarecimento, contate a Coordenação do Programa pelo endereço de e-mail marcelo.henrique@ufrn.br com o assunto “Processo Seletivo” ou pelo telefone (84) 99636-9030.

Currais Novos, 11 de abril de 2023

Prof. Dr. Marcelo Henrique Neves Pereira – SIAPE 2688224

ANEXO I

POLÍTICA DE AÇÕES AFIRMATIVAS – ORIENTAÇÕES AOS CANDIDATOS

PROCEDIMENTO DE HETEROIDENTIFICAÇÃO

Para pessoas negras (pretas e pardas) ocorrerá o procedimento de heteroidentificação em etapa imediatamente anterior ao Resultado Final, a fim de confirmar a autodeclaração destes, de acordo como procedimento disposto no Capítulo I da Resolução nº 047/2020 – CONSEPE, de 08 de setembro de 2020.

Os documentos de autodeclaração enviados por candidatos negros (pretos e pardos) no momento da solicitação de inscrição no processo seletivo serão repassados à Comissão de Verificação Étnico-racial da UFRN (CVER) que os destinará às bancas de heteroidentificação por ela montadas. Cada banca de heteroidentificação é composta por três membros, respeitando-se, sempre que possível, a diversidade de gênero e cor/raça e o cargo de ocupação na UFRN (discente, docente e técnico). A avaliação realizada pela Comissão de Verificação Étnico-racial considerará, exclusivamente, os aspectos fenotípicos, marcados pelos traços relativos à cor da pele (preta ou parda) e aos aspectos faciais predominantes como lábios, nariz e textura do cabelo, que, combinados ou não, permitirão confirmar a autodeclaração. Não será considerado o fator genotípico do(a) candidato(a) ou fenotípico dos parentes, para aferição da condição autodeclarada pelo(a) candidato(a).

O procedimento de heteroidentificação será realizado através de vídeo enviado pelo candidato e gravado segundo as instruções do Anexo ao edital com RECOMENDAÇÕES PARA GRAVAR VÍDEO PARA PROCEDIMENTO DE HETEROIDENTIFICAÇÃO. Após avaliar o vídeo, a Comissão de Verificação da Autodeclaração Étnico-racial emitirá parecer relativo à condição racial do(a) candidato(a).

Será nomeada uma Comissão Recursal, com membros diferentes da Comissão de Verificação Étnico-racial, para a finalidade de julgamento dos recursos que vierem a ser interpostos. Em suas decisões, a Comissão Recursal deverá considerar a gravação do procedimento para fins de heteroidentificação, o parecer emitido pela CVER e o conteúdo do recurso elaborado pelo(a) candidato(a). Não caberá recurso das decisões da Comissão Recursal.

O(A) candidato(a) que possuir autodeclaração de negro(a) homologada por banca de heteroidentificação nos 5 (cinco) anos anteriores ao processo seletivo a que está concorrendo, no âmbito da UFRN, poderá rerepresentar o parecer emitido pela referida banca, conforme § 3º, Art. 3º da Resolução Nº 047/2020-CONSEPE, de 08 de setembro de 2020.

Será disponibilizado acesso a terceiros das imagens dos(as) candidatos(as) desde que realizadas por meio de requerimento à Comissão de Verificação Étnico-racial, sem prejuízo de eventual responsabilização por divulgação não autorizada.

ANEXO II

DECLARAÇÃO PARA BENEFICIÁRIOS DO CRITÉRIO ÉTNICO-RACIAL

DADOS PESSOAIS

(PREENCHER COM LETRA DE FORMA):

Nome: _____

Programa de Pós-graduação em: _____ Edital N.º: _____ Cidade

do curso: _____

Eu, acima identificado solicito inscrição no Processo Seletivo_UFRN, em vaga destinada parapolítica de ação afirmativa definida pela Lei nº 12.711/2012, e DECLARO que: 1) sou (me considero): () Preto(a); ou () Pardo(a). Caso tenha me autodeclarado preto ou pardo, tenho ciência de que serei submetido ao procedimento de heteroidentificação, que será realizado pela Banca de Heteroidentificação, e estou sujeito(a) à perda da vaga e a sanções penais eventualmente cabíveis em caso de falsa declaração.

CIDADE _____, _____ de _____ de 202_

ANEXO III

RECOMENDAÇÕES PARA GRAVAR VÍDEO PARA PROCEDIMENTO DE HETEROIDENTIFICAÇÃO

Em caso de situações excepcionais de segurança sanitária em que não seja possível realizar o procedimento presencialmente, o procedimento de heteroidentificação poderá ser realizado remotamente.

Para tanto, no ato da solicitação de inscrição o(a) candidato(a) deverá enviar um vídeo recente, apresentando o documento de identificação (documento oficial de identificação com foto) frente e verso, e dizer a frase indicada:

Eu, [dizer o nome completo] inscrito (a) no processo seletivo_da UFRN, me autodeclaro [dizer a opção: Preto ou Pardo]”.

A Comissão de Verificação de Cotas Étnico Raciais recomenda aos candidatos e candidatas a estrita observância dos seguintes aspectos obrigatórios para gravação. O vídeo deverá ser gravado **na posição horizontal** com segue abaixo:

1. Com posicionamento que possibilite a visualização do(a) candidato(a), enquadrando todo o rosto até a altura do peito;
2. Posições que devem ser apresentada no vídeo

Perfil Frontal



Perfil Direito

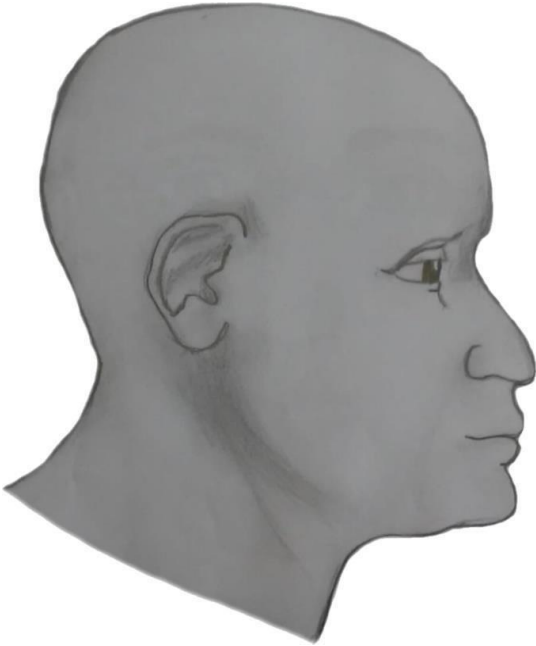

Perfil Esquerdo



Perfil Frontal, apresentando a palma da mão direita

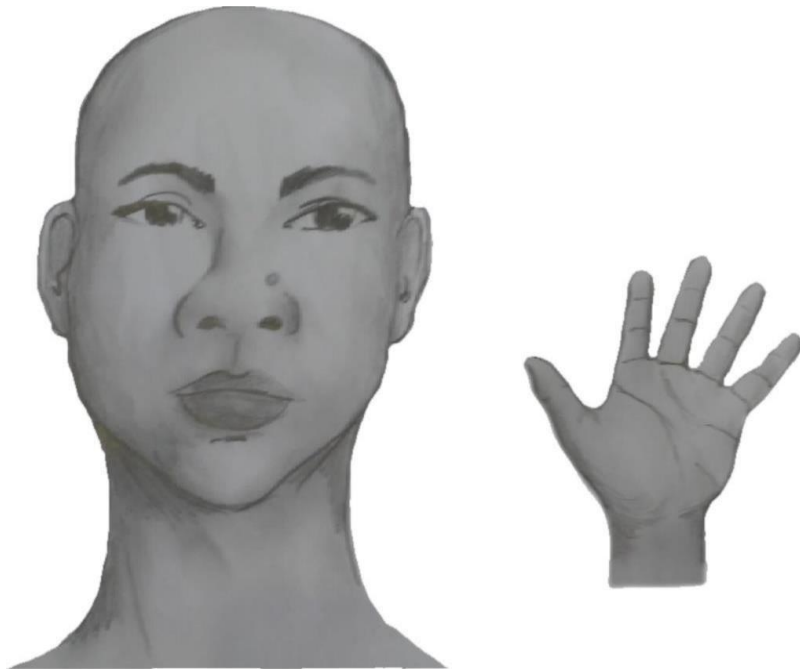

Perfil Frontal, apresentando a palma da mão esquerda



Perfil frontal, apresentando costado da mão direita

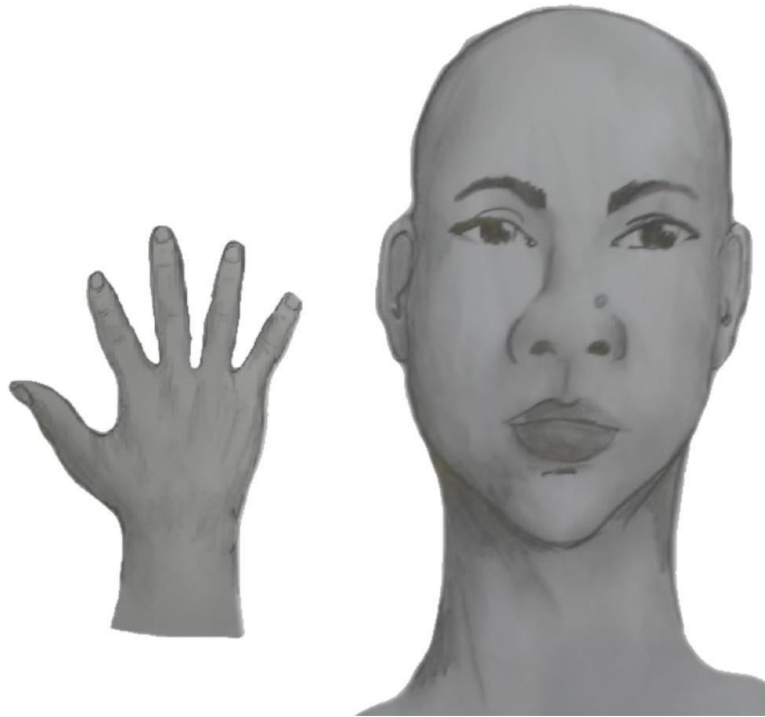

Perfil frontal, apresentando costado da mão esquerda



3. Após demonstrações das posições, o candidato ou candidata deve apresentar o documento **oficial** de identificação utilizado (frente e verso) e realizar a autodeclaração: Eu, [dizer o nome completo] inscrito (a) no processo seletivo_da UFRN, me autodeclaro [dizer a opção: Preto ou Pardo]”.
4. O vídeo deve apresentar boa iluminação. Não sendo permitido o uso de luz artificial de modo a interferir no resultado final das imagens e gravações;
5. A captação da imagem deve ser realizada em fundo branco ou fundo claro e monocromático;
6. Não se apresentar com maquiagem, adereços: óculos escuros, boné, lenço ou outros que possam cobrir rosto, cabelos e pescoço;
7. Não utilizar na gravação qualquer programa, aplicativo ou recurso para editar as imagens ou vídeo, tais como uso filtros etc., para modificar as imagens ou vídeo captados;
8. O vídeo deve apresentar boa resolução em um dos seguintes formatos do arquivo: **.mp4, .avi, .mjpeg, .wmv, .flv ou .mov; e** com tamanho máximo do arquivo de 5MB.
9. Recomenda-se que o candidato ou candidata utilize roupa branca ou tons claros para gravação.

ANEXO IV

SOLICITAÇÃO DE RECURSO DE BANCA DE HETEROIDENTIFICAÇÃO

DADOS PESSOAIS (PREENCHER COM LETRA DE FORMA):

Nome: _____ CPF: _____

Programa de Pós-Graduação em _____

Processo seletivo Edital N^o: _____ Cidade do curso: _____

Eu, selecionado até a etapa de heteroidentificação no processo seletivo do Programa de Pós graduação em _____ da UFRN em nível de () Mestrado () Doutorado, paravaga destinadas aos beneficiários de ação afirmativa (definida pela Lei nº 12.711/2012), SOLICITO a análise da Banca Recursal, tendo em vista que minha autodeclaração não foi homologada por não atender à critérios fenotípicos (cor de pele, características da face e textura do cabelo) parahomologação da autodeclaração de pretos e pardos.

ASSINATURA (conforme documento de identificação)

ANEXO V

DECLARAÇÃO DE ETNIA E DE VÍNCULO COM COMUNIDADE INDÍGENA

DADOS PESSOAIS (PREENCHER COM LETRA DE FORMA):

Nome: _____

Programa de Pós-Graduação em _____

Edital N°: _____ Cidade do curso: _____

Eu acima identificado, solicito inscrição no Processo Seletivo _____ da UFRN como beneficiário de vaga destinada à ação afirmativa de acordo com a Lei nº 12.711/2012, DECLARO
que sou indígena da etnia/povo

_____ e que:

resido em Terra Indígena

resido em Área Urbana:

Nome do Local / Endereço de residência: _____

Município: _____ Estado: _____

Atenção: é obrigatório coletar nos quadros a seguir a assinatura, devidamente identificada, de 1(uma) Liderança e 2 (duas) testemunhas da Comunidade Indígena a qual pertence o candidato.

Assinatura da Liderança Indígena

Assinatura da testemunha 1

Nome legível da Liderança Indígena

Nome legível da testemunha 1

Nº da Cédula de Identidade da Liderança Indígena

Nº da Cédula de Identidade da testemunha 1

Assinatura da testemunha 2

Nome legível e Nº da Cédula de Identidade da testemunha 2

_____, ____ de _____ de 2022.

CIDADE

ASSINATURA (conforme documento de identificação)

ANEXO VI

TABELA COM CRITÉRIOS DE ANÁLISE DO CURRÍCULO E PONTUAÇÃO DE CADA ITEM

| ITEM | DISCRIMINAÇÃO | PONTUAÇÃO | PONTUAÇÃO OBTIDA |
|-------------------------------|---|---|-----------------------------|
| 01 | Diploma de graduação | 10 pontos | |
| 02 | Participação em curso de atualização | 2 pontos por participação (máximo de 5 cursos) | |
| 03 | Atuação em cargos administrativos | 10 pontos ano (máximo de 5 anos) | |
| 04 | Prêmio de mérito profissional | 5 pontos por prêmio (máximo de 5 prêmios) | |
| 05 | Participação como ouvinte em congressos e similares | 5 pontos por evento (máximo de 4 participações) | |
| PONTUAÇÃO TOTAL OBTIDA | | | |

ANEXO VII

MATRIZ CURRICULAR DO CURSO / DOCENTES / CARGA HORÁRIA

| MÓDULO | DOCENTE | INSTITUIÇÃO | CARGA HORÁRIA |
|--|-----------------------------------|---|----------------------|
| METODOLOGIA CIENTÍFICA | ALEXANDRO TEIXEIRA GOMES | UFRN/FELCS | 45h |
| INTRODUÇÃO ÀS NEUROCIÊNCIAS | EDGAR MORYA | UFRN/ISD | 45h |
| NEUROLIDERANÇA E COMPORTAMENTO HUMANO NAS ORGANIZAÇÕES | MARCELO HENRIQUE NEVES PEREIRA | UFRN/FELCS | 45h |
| SISTEMA NERVOSO E O PROCESSO DE VISUALIZAÇÃO DE OPORTUNIDADES E DEFINIÇÃO DE OBJETIVOS | ANDRE LUIS HERNANDEZ PANTOJA | NEUROLIFE | 32h |
| NEUROMARKETING | MARCELO HENRIQUE NEVES PEREIRA | UFRN/FELCS | 45h |
| NEUROCIÊNCIAS, INOVAÇÃO E CRIATIVIDADE | RODRIGO ROMÃO DO NASCIMENTO | UFRN/FELCS | 32h |
| NEUROCIÊNCIAS E O UNIVERSO DIGITAL | RODRIGO ROMÃO DO NASCIMENTO | UFRN/FELCS | 32h |
| PROGRAMAÇÃO NEUROLINGUÍSTICA APLICADA AOS NEGÓCIOS | WENDELL DA SILVA ARAÚJO | INAP - Instituto de Neurolinguística Aplicada | 32h |
| NEUROECONOMIA | FELIPE LUIZ NEVES BEZERRA DE MELO | IFRN | 32h |
| NEUROÉTICA | ANA MARIA JERÔNIMO SOARES. | IFRN | 32h |
| SEMINÁRIOS DE TCC | MARCIO SALES SANTIAGO | UFRN/FELCS | 45h |
| TOTAL DA CARGA HORÁRIA | | | 417h |